Communauté de Communes du Périgord Ribéracois

Vivre en Périgord Ribéracois

Janvier 2020 13

EDITO

Ce bulletin fait la part belle à deux engagements forts de notre mandat qui s'achèvera en avril prochain.

L'action sociale du Périgord Ribéracois est un engagement quotidien en faveur des administrés car notre collectivité accompagne tous les âges, de la petite enfance aux personnes âgées, et c'est unanimement que la CCPR s'attache à garder l'humain au cœur de ses préoccupations.

Notre communauté de communes met également un point d'honneur à s'inscrire dans une logique de développement durable de qualité. Elle a ainsi fait le choix de s'engager en 2020 dans les actions concrètes du Plan Climat Air Energie, un projet de développement qui vise à lutter contre le changement climatique.

A quelques semaines de l'échéance de ce mandat, c'est avec émotion que je pense à nos trois collègues, également maires, hélas partis trop tôt et je tiens à remercier ici les conseillers communautaires dont la présence, le soutien et la volonté d'œuvrer pour le territoire dans un engagement bienveillant, ont permis de faire avancer ces projets.

Je tiens également à mentionner l'implication et la qualité du travail des agents de la CCPR et du CIAS du Val de Dronne. Qu'ils en soient chaleureusement remerciés.

L'ensemble du Conseil communauraire vous présente ses meilleurs vœux 2020.

Le président de la CCPR

SOMMAIRE

AMENAGEMENT p. 2
- SCHEMA CYCLABLE
- SERVICE VOIRIE

PCAET p. 3
- PLAN D'ACTION 2020
- HABITER MIEUX

SOCIAL p. 4 / 5
- CTG
- FORUM DES ACTEURS SOCIAUX
- SENIORS
- CIAS DU VAL DE DRONNE

ENFANCE JEUNESSE CULTURE p. 6
- SORTIES CULTURELLES
- RESIDENCE D'ARTISTES EN PERIGORD RIBERACOIS

AGENDA CULTUREL p. 7
- DATES A RETENIR

TOURISME p. 8
- GEOCACHING
- LA MAISON DE LA DRONNE

LA CCPR, LAUREATE DE L'APPEL A PROJET « VELOS ET TERRITOIRES »

L'auréate de l'appel à projet «Vélos et Territoires de l'ADEME» la communauté de communes bénéficiera d'un accompagnement dans la réalisation de travaux de mise en œuvre de politiques cyclables ainsi que le cofinancement d'un schéma directeur d'aménagement cyclable permettant d'identifier :

- Des itinéraires pour cyclistes à moyenne et longue distance sur tous types de voies sécurisées - dont les voies vertes - qui doivent répondre aux critères de linéarité, continuité, sécurité, jalonnement et balisage, services, entretien, déclivité limitée...
- Une vélo-route «Voie verte le long de la Dronne» avec aménagement en site propre réservée aux déplacements non motorisés, destinée aux piétons, cyclistes, rollers, personnes à mobilité réduite et, dans certains cas, aux cavaliers.

Pour tout renseignement sur le schéma cyclable, contacter le Pôle de Développement Aménagement Territorial : v.raynaud@ccpr24.fr Tél. 05 53 91 38 45

Communauté de Communes du Pays Ribéracois – Elaboration d'un Schéma Directeur Cyclable
Document de cadrage - ATD 24 - Janvier 2019

LE RENOUVELLEMENT DU POINT A TEMPS AUTOMATIQUE

Depuis septembre 2019, la CCPR possède une nouvelle répandeuse-gravillonneuse avec un porteur, destinée à la mise en œuvre du point à temps automatique plus communément appelé «PATA» pour nos 1300 km de voies communautaires. Cet engin de 26 tonnes et d'une puissance de 380 chevaux est doté des dernières technologies. Sa cuve à émulsion, d'une capacité de 5000 litres, est isolée et bénéficie d'un

système de chauffage performant. La benne de stockage des gravillons est de 7 m3.
Automatisée et équipée en cabine d'un ordinateur avec caméra intégrée, cette nouvelle machine bénéficie donc d'un système de visionnage des routes pour un meilleur dosage des matériaux et un repérage des endroits nécessitant un traitement particulier.

Une acquisition qui permettra de faire des économies de temps, de matériaux et un quadrillage plus important des routes de notre territoire.

PLAN D'ACTION CLIMAT AIR ENERGIE (PCAET) 2020

Le travail effectué dans le cadre de l'élaboration du plan Climat Air Energie a permis d'identifier les risques liés au changement climatique et les transformations à opérer.
Le risque climatique résulte du croisement entre l'aléa climatique (augmentation des températures, inondations, multiplication des événements extrêmes, etc.), de l'exposition des populations et de la vulnérabilité du territoire.
Aussi, l'adaptation du territoire aux effets délétères du changement climatique constitue une clé essentielle de la résilience sur les territoires.
L'action de la CCPR se déclinera en quatre points :

- Accompagnement de l'agriculture dans la transition agro écologique (au regard des ressources en eau, de la qualité des sols, des circuits courts alimentaires).
- Protection des populations.
- Préservation de la biodiversité et des milieux naturels.
- Lutte contre les espèces invasives...

On sait d'ores et déjà que sur le territoire comme sur tout le département, risques naturels, santé, biodiversité, et agriculture ont une vulnérabilité forte au changement climatique.
Le Plan Climat Air Energie de la communauté de communes est un projet de développement qui vise à lutter contre le changement climatique à travers deux principaux objectifs :

- L'atténuation, afin de limiter l'impact du territoire sur le climat en réduisant les émissions de gaz à effet de serre (GES) et les émissions de polluants atmosphériques.

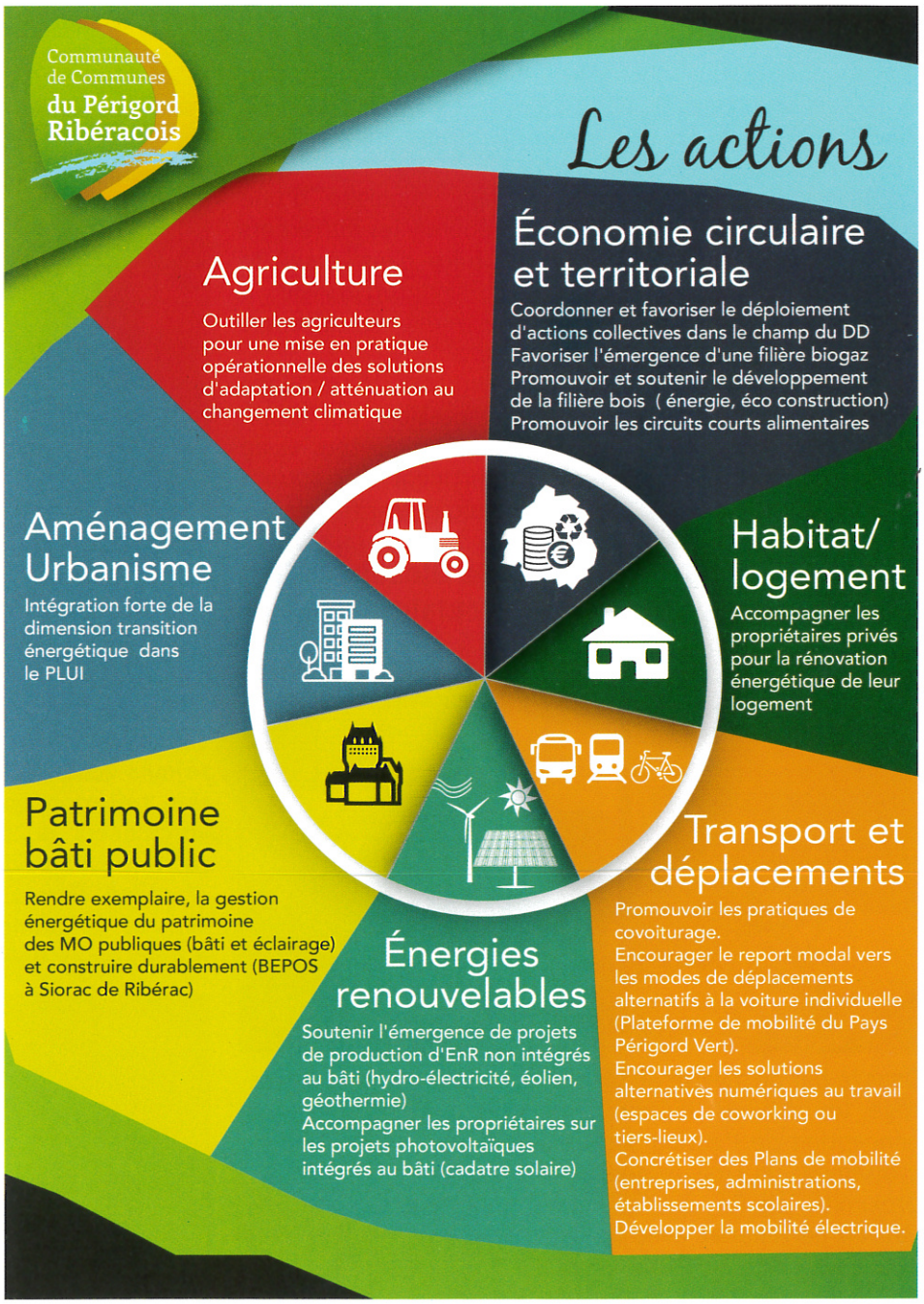

- L'adaptation, pour réduire la vulnérabilité du territoire (sensibilité/fragilité du territoire aux modifications de son environnement).

Le PCAET s'est construit sur la base du diagnostic Climat Air Energie de notre territoire dont les actions TEPCV (Territoire à Energie Positive pour la Croissance Verte) sont menées depuis 2015. Les élus communautaires ont validé les 6 axes et les 18 objectifs du PCAET dont le plan d'action sera approuvé sous peu.
En 2020, la communauté de communes s'engage dans des actions concrètes sur lesquelles nous reviendrons.
Pour plus d'information concernant le PCAET, contacter le Pôle Développement Territorial :
v.raynaud@ccpr24.fr Tél. 05.53.91.38.45

AVERTISSEMENT ! ATTENTION AU DÉMARCHAGE ABUSIF !

Le démarchage agressif de sociétés qui se présentent comme des organismes officiels et proposent des offres d'isolation à un euro est en forte augmentation : propositions abusives ou mal étudiées (isolation, pose de chaudière...), avec des crédits à la consommation ou des installations inappropriées. Avant de signer tout devis, n'hésitez pas à demander l'avis gratuit de notre service administratif qui saura vous conseiller et vous guider dans le choix du dossier le plus avantageux et le plus sûr pour vous.
Pour plus d'informations, contacter : n.arnouilh@ccpr24.fr - Tél : 06 43 86 71 36

COMMENT CONJUGUER PROXIMITÉ ET EFFICACITÉ

Les élus locaux sont depuis longtemps les interlocuteurs privilégiés de nos administrés et depuis la création de la CCPR, le recours à l'intercommunalité a ouvert de nouvelles perspectives.
En effet, l'intercommunalité sociale témoigne d'une même volonté de rassembler, de fédérer les différents acteurs autour d'un projet de territoire dans lequel le social, en tant que facteur de cohésion territoriale, a toute sa place car les besoins sont réels, les attentes nombreuses et les volontés effectives.
L'intercommunalité contribue à renforcer le maillage territorial et à répondre du mieux possible au besoin d'accessibilité aux services fondamentaux pour tous et de définir un territoire d'intervention pertinent. Les actions ci-dessous témoignent de cette dynamique territoriale.

La Convention Territoriale Globale (CTG) des pistes pour l'action sociale

Dans le but de mettre en place une dynamique qui réinterroge les acteurs locaux dans leurs pratiques et leur conception de l'action sociale locale, un mouvement au croisement de trois exigences fortes exprimées par tous - proximité, équité, qualité - a été impulsé grâce à un travail en partenariat avec la CAF, entamé en octobre 2018 pour la période 2019-2021.
Plusieurs rencontres réunissant élus et acteurs du territoire ont pris place autour de quatre thématiques :

- Dynamiser le territoire
- Investir la question de l'accès aux droits
- Investir l'animation de la vie sociale
- Soutenir la vie familiale

Pour répondre à ce besoin, un «forum des acteurs sociaux» réunissant près d'une trentaine de structures s'est tenu en septembre 2019 et plusieurs pistes concrètes ont été dégagées dans le domaine de l'insertion professionnelle, de la fracture numérique, de la mobilité et de la parentalité.
Certaines actions retenues seront portées par la communauté des communes du Périgord Ribéracois. D'autres seront construites avec les collectivités ou associations partenaires.

Des actions concrètes

Echange international des ados du territoire au Pays Basque espagnol

Un projet de diagnostic des besoins de la population pour lutter contre la fracture numérique prend forme, la mise en place d'actions sportives et culturelles, un agenda des animations et le soutien aux jeunes du territoire pour des séjours-découverte à l'international sont déjà en place. Une réflexion porte sur la mise en place du dispositif «promeneur du net» (accompagnement des adolescents sur l'utilisation des réseaux sociaux) et d'un second lieu d'accueil Parents-Enfants sur le modèle de «Jeux de Minots» à Tocane. La création d'un réseau de Maisons d'Assistantes Maternelles a été actée.

Par ailleurs, un livret d'accueil pour les habitants, des journées de mobilité avec la Mission locale pour accompagner les personnes dans leur démarche, le cofinancement du permis de conduire pour les jeunes en contrepartie de leur investissement dans la vie locale, des visites d'entreprises dans l'objectif de valoriser les métiers porteurs d'emploi, sont autant de projets destinés à voir le jour à partir de 2020.

Les séniors

Le service séniors est en pleine expansion et permet de maintenir une vie sociale harmonieuse avec de l'activité physique et un rythme adapté à chaque tempérament et aux aspirations de chacun. Ce fil conducteur, suivi par le Service à la Population, permet aux séniors de tisser des relations, favoriser les rencontres et, pour certains, sortir de l'isolement.
Spectacles, concerts, expositions, conférences, ateliers, gym douce, yoga, sorties-cinéma.... Autant d'activités qui nourrissent l'esprit et le corps.

Le bien-être en activité

- Seniors, à nous la forme ! Des séances hebdomadaires d'activité physique et d'étirements gratuites sont enseignées par les éducateurs sportifs de la CCPR, du Conseil départemental, en partenariat avec la mairie de Villetoureix. Ambiance conviviale assurée !
- Sorties culturelles et spectacles à la découverte du patrimoine méconnu de notre territoire.
- Cinéma à Ribérac, Visites d'expositions, «Jeux d'Antan», Conférences (hypnose, sophrologie, géobiologie, etc.), Après-midi festives...
- Ateliers lecture - Ateliers mémoire.

Programme disponible sur le site de la communauté de communes (www.ccpr24.fr)

Pour s'inscrire et se renseigner, contacter :
s.gendron@ccpr24.fr
Tél. 07 89 52 58 46

Les Résidences-Autonomie : une autre façon d'habiter

A ce jour, le CIAS du Val de Dronne gère deux résidences qui peuvent accueillir des retraités, seuls ou en couple. Avec des logements de bonne taille, aménageables au goût des locataires, les résidences proposent également une salle de restauration, un salon climatisé équipé d'une télévision et d'une connexion internet.

A noter : les étudiants, personnes handicapées et les jeunes travailleurs peuvent également être admis.

Plus de renseignements au 05 53 90 61 94

EN BREF, LE CIAS C'EST :

90 employés **700** bénéficiaires

92 000 heures de travail à domicile

50 600 repas portés à domicile

60 logements en Résidence Autonomie

110 dossiers d'aide sociale et secours d'urgence

BON À SAVOIR !

Vous êtes à la retraite et vous avez envie de rencontrer de nouveaux amis ? Rejoignez-nous pour des activités de pleine nature ou culturelles et toujours conviviales !
Les animations sont pour la plupart gratuites et organisées par le Service Séniors de la Communauté de Communes du Périgord Ribéracois.

Contactez-nous au 07 89 52 58 46
ou par mail : s.gendron@ccpr24.fr

Education aux Arts et à la Culture

● Résidence Jeunesse et Territoire - Année 2

Après avoir invité en 2019 des artistes en résidence pour un travail de médiation culturelle sur son territoire, la Communauté de Communes du Périgord Ribéracois poursuit en 2020 son action pour l'Éducation aux Arts et à la Culture et aborde la deuxième année du dispositif porté par l'Agence culturelle départementale de Dordogne-Périgord.

"L'adieu au fleuve" - Photo Christophe Goussard

En 2020, deux artistes sont invités à mener des actions de médiation culturelle sur le territoire dans les domaines des arts visuels : Troub's, dessinateur-voyageur bien connu en Périgord Ribéracois, et Christophe Goussard, photographe.
Ce projet vise toutes les classes de cycle 3 : CM1, CM2 et 6ème et la Résidence Jeunesse et Territoire sera clôturée en mai par l'exposition du travail des artistes et par celui des enfants. Deux lieux principaux sont retenus pour accueillir ces expos : l'OTI et le Forum Culturel. Enfin un documentaire vidéo retraçant l'ensemble du projet sera réalisé.

● Sorties culturelles

Plusieurs sorties sont prévues en 2020 au théâtre d'Angoulême ou à celui de Périgueux. En transport gratuit pris en charge par la CCPR, ces sorties bénéficient de prix de groupe afin que les familles puissent découvrir une palette culturelle élargie.

Pour en savoir plus, contacter :
j.mortier@ccpr24.fr
Tél. 06 33 03 72 63

"Vertikal" - Cie Käfig

● Programmation et Accompagnement culturels pour les enfants et les jeunes

Des rencontres entre artistes-exposants et les enfants des centres de loisirs s'organisent à l'office du tourisme intercommunal ou dans les ateliers d'artistes. Deux rencontres ont déjà eu lieu dont l'une avec Claude Groschêne et l'autre avec Lisbeth De Jonge dans le but de sensibiliser les enfants aux diverses formes d'arts plastiques et de les encourager à visiter les différentes expositions proposées sur notre territoire.

Pendant l'année scolaire 2020, enfants et adolescents du territoire assisteront à diverses représentations proposées par l'Odyssée à Périgueux et l'Agora à Boulazac. En complément, des stages de théâtre seront proposés par le secteur «Ados» sous forme d'ateliers pendant les vacances scolaires qui aboutiront à un spectacle présenté lors du Festidrôle prochain.

Bon à savoir !
Le Festidrôle 2020 aura lieu le 30 mai sur le site de Beauclair à Douchapt

L'Agenda Culturel

Un agenda culturel toujours plus riche en Périgord Ribéracois. Quelques dates à retenir dès maintenant :

"M. Wilson" - Cie La Bobeche

● **7 janvier :** Sortie danse pour ados «Vertikal» à l'Odyssée de Périgueux. *CCPR*

● **18 janvier :** Concert de la Nouvelle Année à l'espace Malraux de Ribérac. *CRDD*

● **26 janvier :** Sortie «L'enfant et les sortilèges» de Ravel, à l'opéra de Limoges. *CRDD*

● **21 février :** Sortie «M. Wilson, mémoire de mon grand-père en 81 objets» à l'Odyssée Périgueux. *CCPR*

● **10 mars :** Sortie théâtre gestuel «André y Dorine» à l'Odyssée Périgueux. *CCPR*

● **18 mars :** Sortie théâtre pour ados «FIQ» Cirque Acrobatique de Tanger à l'Agora à Boulazac. *CCPR*

● **3 avril :** Sortie ciné concert «Les Trois Brigands» au Palace de Périgueux. *CCPR*

● **6 avril :** Concert instrumental dans le cadre des évaluations de fin de cycle au cinéma Max Linder de Ribérac. *CRDD*

● **9 mai :** Concert à la Collégiale de Ribérac en célébration des «20 ans du Jeune Chœur de Dordogne». *CRDD*

● **Du 6 au 10 mai :** Ateliers de musique trad à l'espace Malraux de Ribérac dans le cadre du festival «Improbal». *CRDD*

● **16 mai :** Concert des ensembles (instrumentaux) à la salle des fêtes de Tocane. *CRDD*

● **30 mai :** Concert des «Ateliers de Musique Pop et Rock de Ribérac» AMP2R à Beauclair. *CRDD*

● **6 juin :** Concert avec le JOSEM (Jeune Orchestre Symphonique de l'Entre-deux Mers) à l'espace Malraux de Ribérac. *CRDD*

● **20 juin :** Festival Itinéraire Baroque avec le Jeune Chœur de Dordogne, sous la direction de Ton KOOPMAN à Ribérac. (Programme : Purcell et Buxtehude). *CRDD*

● **21 juin :** Fête de la Musique (terrasses des cafés de Ribérac). *CRDD*

Pour en savoir plus sur les sorties culturelles de la CCPR : j.mortier@ccpr24.fr
Tél. 06 33 03 72 63

Pour les animations musicales du CRDD :
riberacois@crddordogne.com
Tél. 05 53 90 26 51

LA CHASSE AUX TRESORS TERRA AVENTURA !

La Communauté de Communes du Périgord Ribéracois investit dans l'animation de territoire avec trois parcours Terra Aventura, activité 100% gratuite, basée sur le concept du géocaching. Il s'agit d'une chasse aux trésors qui se pratique à l'aide d'un smartphone ou d'un GPS. Elle est accessible toute l'année.

Pour jouer, il suffit de télécharger l'application sur un smartphone via Google Play ou AppStore.
Avec des indices à relever, des énigmes à résoudre, les petits et les grands partiront à la découverte d'un trésor où se cachent des Poï'z, petits personnages à fort caractère, à collectionner *(sous forme de badge)*.

> *Chouette baptême de Terra Aventura ! Super balade, jolis petits chemins et bon moment en famille.*
> *AnneloG 31/10/19*

Deux parcours sont en ligne depuis 2018, et plus de 11 000 visiteurs ont parcouru les rues et les chemins de Tocane Saint-Apre et de Cercles-La Tour Blanche.

Depuis le 19 octobre, c'est la ville de Ribérac qui accueille les "Terra Aventuriens" à la découverte de son patrimoine.

Tocane St-Apre

La Tour Blanche

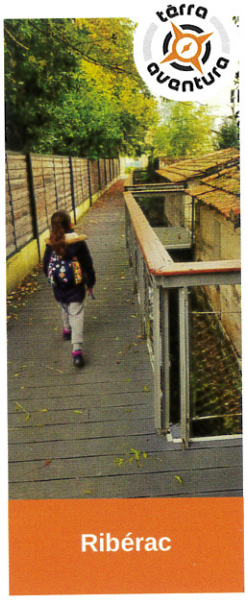

Ribérac

Rendez-vous sur www.terra-aventura.fr pour découvrir les 400 parcours de Nouvelle-Aquitaine.

LA MAISON DE LA DRONNE, AU PAYS DES MOULINS

Le Moulin de Perduz, plus connu sous le nom du Moulin du Pont et construit au 12ème siècle, retrace l'importance de la vie des moulins sur notre territoire. Situé sur un axe majeur, la rivière Dronne, le moulin a eu plusieurs fonctions au cours de ses longues années d'existence. Avec la mise en place de la turbine, il permettra aux villages de Tocane et Montagrier d'être parmi les 2 900 premières communes en France à connaître l'électrification.
Devenu "Maison de la Dronne et du Patrimoine Rural" il y a une quinzaine d'années, ce site qui appartient à la Communauté des Communes du Périgord Ribéracois, est résolument tourné vers des animations "famille" avec des ateliers récréatifs, des animations à thème, des expositions, des soirées musicales, des balades en barques et du géochaching.

La Maison de la Dronne offre un cadre verdoyant propice au pique-nique et à la pêche.

Elle possède depuis 2016 le label Dordogne Famille.

Moulin du Pont - 24350 MONTAGRIER
Ouvert à la visite de mai à septembre.
Extérieurs en accès libre toute l'année.

Maquette Laurent Caignard Communication - Impression Nouvelle Imprimerie Moderne